asbl
Jeunesse à Bruxelles

Rapport d'activités 2012

Jeunesse à Bruxelles asbl
Avenue de l'Héliport, 56 – 1000 Bruxelles
Tel : 02/274.21.10 Fax : 02/274.21.20
jeunesse.asbl@brucity.be
www.jeunesseabruxelles.be

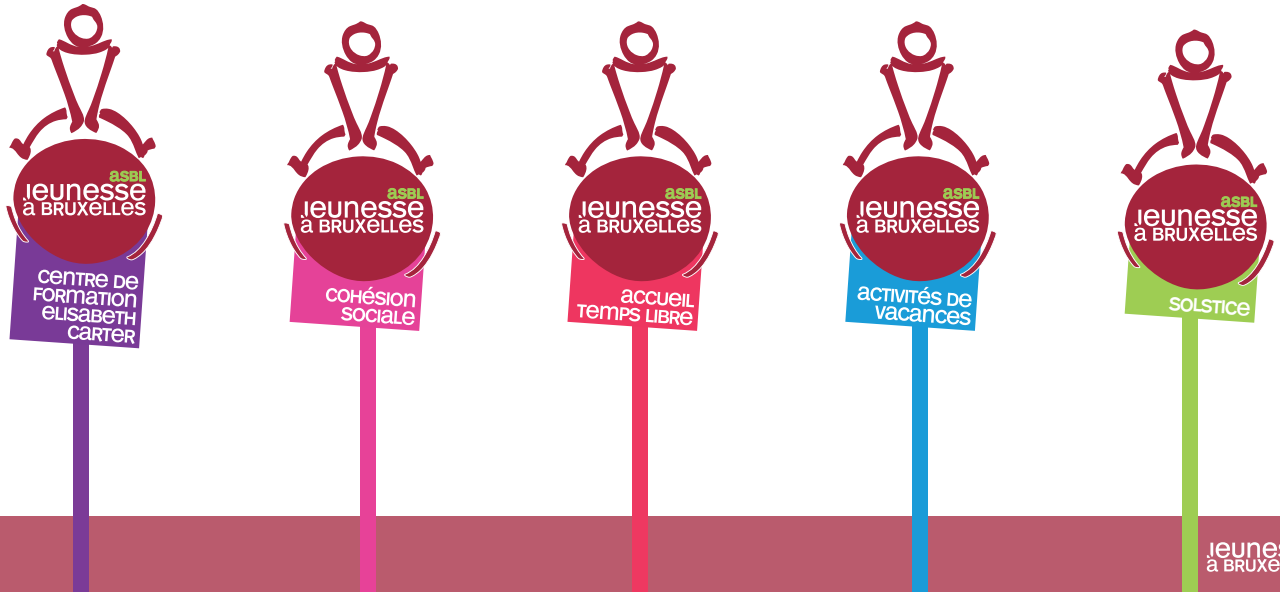
asbl
jeunesse à bruxelles
centre de formation elisabeth carter
asbl
jeunesse à bruxelles
cohésion sociale
asbl
jeunesse à bruxelles
accueil temps libre
asbl
jeunesse à bruxelles
activités de vacances
asbl
jeunesse à bruxelles
solstice

Table des matières

Avant propos .p04

Introduction .p05

01. Cadre institutionnel .p06
- Composition de l'Assemblée Générale au 31 décembre 2012
- Composition du Conseil d'Administration au 31 décembre 2012
- Composition du Bureau au 31 décembre 2012
- Liste des membres du personnel au 31 décembre 2012

02. Les activités de vacances .p07
- 02.1. Les plaines de vacances .p07
- 02.2. Les stages de vacances .p10
- 02.3. Les séjours en Belgique .p13
- 02.4. Les séjours à l'étranger .p16

03. Le soutien au service jeunesse de la Ville de Bruxelles .p18

04. Gestion des salles et du domaine de Combreuil .p19

05. Centre de formation en animation Elisabeth Carter .p20

06. La coordination « Accueil Temps Libre » .p23

07. La coordination des programmes de Cohésion sociale et FIPI .p25

08. Centre culturel et sportif Pôle Nord .p27

09. Fêtes du Solstice .p30

10. Fête de la Jeunesse .p31

avant propos

Tout en poursuivant les missions pour lesquelles elle a été mandatée par la Ville de Bruxelles, l'asbl Jeunesse à Bruxelles, s'est, en 2012, engagée dans un nouveau chantier dans le cadre du décret ATL : la mise en place de formations continues à destination des auxiliaires d'éducation. Ouvert en 2011, ce dossier a fait l'objet d'une analyse des besoins lors du premier semestre 2012 pour être concrètement mis en place par le Centre Elisabeth Carter dès le mois d'octobre 2012 et voir l'inscription de 62 personnes aux sessions de formations proposées.

Parallèlement à cette nouveauté, le rapport d'activités 2012 de l'asbl Jeunesse à Bruxelles se caractérise également par la continuité de ses actions, laquelle se retrouve dans les différentes activités réparties, conformément à la présentation désormais familière de nos travaux, en 9 axes :

- les activités de vacances : plaines, stages et séjours ;
- le soutien au service de la jeunesse de la Ville de Bruxelles ;
- la gestion des salles et du Domaine de Combreuil ;
- la coordination du Centre de Formation Elisabeth Carter ;
- la coordination accueil temps libre ;
- la coordination du programme de cohésion sociale et du FIPI ;
- le partenariat avec le centre culturel et sportif Pôle Nord ;
- l'organisation des fêtes du solstice ;
- et la coordination de la fête de la Jeunesse.

Il est bon de se rappeler que les activités menées par l'asbl Jeunesse à Bruxelles, dans la mesure de ses moyens et dans le cadre de ses missions, tendent à s'inscrire dans un cadre plus large : celui des recommandations que le Comité des droits de l'enfants de l'O.N.U. adresse aux Etats pour que les droits de l'enfant y soient respectés, protégés et appliqués, notamment pour ce qui concerne l'accès aux loisirs et activités culturelles, ainsi que celui des droits et libertés garantis par la Convention de sauvegarde des droits de l'homme et des libertés fondamentales du 4 novembre 1950.

Nous espérons que les pages qui suivent en attestent ; mieux même : qu'elles reflètent et transmettent que ces nobles objectifs se trouvent au cœur de nos actions.

Faouzia HARICHE
Présidente

Introduction

Selon ses statuts, l'asbl « Jeunesse à Bruxelles » a pour but de :

- collaborer à l'organisation des activités de vacances du Service Jeunesse de la Ville de Bruxelles ; à savoir les plaines de vacances, les stages et les séjours et les développer en adéquation avec les besoins et les demandes de la population ;
- organiser des événements sportifs, culturels, festifs et mettre en place des projets éducatifs destinés aux enfants et aux jeunes de la Ville de Bruxelles ;
- mettre en place des actions et des dispositifs PIC (Programme intégration – Cohabitation) et FIPI (Fonds d'Impulsion à la Politique de l'immigration) pour la Ville de Bruxelles ;
- coordonner et piloter la Commission Consultative de l'Accueil (CCA) de la Ville de Bruxelles et mettre en place des actions définies dans ce cadre ;
- soutenir administrativement et financièrement l'organisation des activités réalisées par le Service Jeunesse de la Ville de Bruxelles si nécessaire.

L'objectif général de ces actions est de :

- promouvoir l'épanouissement de la personnalité et le développement des dons et aptitudes mentales et physiques de l'enfant et du jeune ;
- préparer les enfants et les jeunes à devenir des citoyens responsables, capables de contribuer au développement d'une société démocratique, solidaire, pluraliste, tolérante et ouverte ;
- lutter contre l'exclusion et tendre vers une égalité des chances ;
- effectuer un travail de prévention ;
- recréer du lien social entre les diverses composantes de la population ;
- ouvrir à la diversité, la valoriser.

Les actions menées visent principalement les enfants et les jeunes habitants la Ville de Bruxelles ou fréquentant une école située sur le territoire communal :

- plaines de vacances et stages : enfants de 3 à 12 ans
- séjours en Belgique : enfants de 6 à 15 ans
- séjours à l'étranger : enfants de 9 à 15 ans

Ainsi, les plaines de vacances sont accessibles aux enfants :

- domiciliés sur le territoire de la Ville de Bruxelles (CP 1000, 1020, 1120 et 1130)
- qui fréquentent un établissement scolaire situé sur ce même territoire
- dont un parent est membre du personnel communal

Les stages et les séjours sont accessibles à tous les enfants et adolescents mais les prix varient selon le domicile de l'enfant (habitant ou non la Ville de Bruxelles).

01. cadre institutionnel

Composition de l'Assemblée Générale au 31 décembre 2012

Faten ALAMAT, Nordinne AMRANI, Claude CHANTEUX, Joris CONDIJTS, David CORDONNIER, Antoine CROKAERT, Philippe DE BOCK, Serge DE MEURICHY, Bernard D'HONDT, Julie FISZMAN, Patrick GABRIELS, Roberto GALLUCCIO, Faouzia HARICHE, Zoubida JELLAB, Philippe MALFAIT, Bertin MAMPAKA, Jean-Luc QUOISTIAUX, Eliane SAUVENIER, Anne VANDENBULCKE, Sylvie VAN DHONGEN, Catherine VAN RYMENANT.

Composition du conseil d'administration au 31 décembre 2012

Faten ALAMAT, Nordinne AMRANI, Claude CHANTEUX, Joris CONDIJTS, Philippe DE BOCK, Bernard D'HONDT, Julie FISZMAN, Patrick GABRIELS, Roberto GALLUCCIO, Faouzia HARICHE, Zoubida JELLAB, Philippe MALFAIT, Bertin MAMPAKA, Eliane SAUVENIER, Anne VANDENBUCLKE, Sylvie VAN DHONGEN, Catherine VAN RYMENANT.

Composition du bureau au 31 décembre 2012

Faouzia HARICHE :	Présidente
Faten ALAMAT :	Administratrice déléguée
Philippe DE BOCK :	Trésorier
Anne VANDENBULCKE :	Secrétaire
Bernard D'HONDT	
Bertin MAMPAKA	

Liste du personnel employé par l'asbl Jeunesse à Bruxelles au 31 décembre 2012

Direction :
Valérie LEMAIGRE, Directrice
Cellule Administrative :
Saïda AMEZIAN, Préposée à l'accueil - secrétariat
Julie SAINLEZ, Assistante de Direction
Cellule Accueil Temps Libre :
Sandra MAGHREBI, Coordinatrice
Aurore MARGARO, Coordinatricee
Cellule Activités de vacances :
Mathilde GERARD, Coordinatrice des stages de vacances
Nadja WYVEKENS, coordinatrice des séjours de vacances
Cellule Cohésion sociale :
Basma BEN AMAR, coordinatrice
Karim BOUHOUT, coordinateur
Collaboration Asbl Bruxelles Enseignement :
Ikram DADI, Assistante
Centre Elisabeth Carter :
Mohamed SAH, Préposé au Centre Elisabeth Carter
Dépôt :
Mohammed CHAÏRI, chauffeur-livreur

02. Les activités de vacances

Depuis plus de 30 ans, l'asbl Jeunesse à Bruxelles, en étroite collaboration avec le Service de la Jeunesse de la Ville de Bruxelles, assure l'organisation des plaines de vacances, stages et séjours durant les congés scolaires.

02.1 Les Plaines de vacances

Période	Nombre de plaines	Nombre de jours d'ouverture	Nombre de présences	Moyenne des présences journalières
Printemps	6	9	4.054	450
Été	6	42	25.576	608
Hiver	6	8	1.982	248
TOTAL	**18**	**59**	**31.612**	**536**

Par rapport à 2011

- Le nombre de jours total d'ouverture diminue d'une unité (1 jour en moins au printemps, 2 jours de plus en été et 2 jours de moins en hiver).
- Au printemps, le nombre d'enfants accueillis augmente (+ 476 présences).
- Au printemps, le nombre d'enfants accueillis diminue de 908 présences ; en été, il augmente de 3854 présences tandis qu'en hiver, le nombre de présences diminue de 800 présences.En hiver, le nombre de présences diminue de 230 unités.
- Au total, le nombre de présence passe de 29.480 en 2011 à 31.612 en 2012 ; soit une augmentation de 1,7 %.

a. Les activités

Au cours du printemps, de l'été et de l'hiver 2012, différents thèmes pédagogiques proposés par le secrétariat des activités de vacances ont été exploités dans les plaines de vacances :

- printemps 2012 : « Les couleurs... »
- en juillet 2012 : « Cap sur Bruxelles... » et en août 2012 : « Il n'y a pas de Laids'Arts... »
- hiver 2012 : « Les planètes »

En lien avec ces thématiques pédagogiques, des excursions ont été organisées pour tous les enfants (minimum 1/quinzaine). Ainsi, les groupes ont pu se rendre au Musée du Chocolat, au Musée du Roi (Parcours pour enfants), à l'Observatoire de Grimbergen, aux activités (luge, patinoire, roue) proposées par les plaisirs d'Hiver, au Cirque Pauwels, à la ferme, Clown Kéa … Ils ont en outre assisté dans les infrastructures des plaines à des contes théâtralisés, des spectacles, des animations cirque, des animations musicales, etc.

La collaboration avec les bibliothèques de la Ville de Bruxelles mettant à disposition des plaines (moniteurs et enfants) des ouvrages didactiques et pédagogiques a été maintenue; ceci afin de stimuler, chez les uns, les recherches pédagogiques et chez les autres, les activités de lecture. De même, l'expérience des ateliers d'initiation au néerlandais a été réitérée pendant les plaines d'hiver.

b. Le public

Printemps 2012

Sur les 596 enfants qui ont fréquenté les plaines (882 enfants en 2011) :

- 51 % des enfants ont moins de 6 ans (34 % en 2011) et 49 % ont entre 6 ans et 12 ans (66 % en 2011)
- 133 enfants ont bénéficié du tarif social (152 en 2010)
- 71 % étaient domiciliés sur le territoire communal (67 % en 2010)

Eté 2012

Sur les 1.909 enfants qui ont fréquenté nos plaines (1.681 enfants en 2011) :

- 44 % des enfants ont moins de 6 ans (35 % en 2011) et 56 % ont entre 6 ans et 12 ans (65 % en 2011)

Hiver 2012

Sur les 469 enfants qui ont fréquenté nos plaines de vacances (511 en 2011):

- 48,5 % des enfants ont moins de 6 ans (45 % en 2010) et 51,5 % ont entre 6 ans et 12 ans (55 % en 2011)

c. L'encadrement

Un total de 453 personnes (429 en 2011) a été nécessaire pour assurer la gestion des Centres de vacances pour l'année 2012 ; à savoir :

- 97 personnes au printemps (92 personnes au printemps 2011)
- 278 personnes en été (244 personnes en été 2011)
- 93 personnes en hiver (92 personnes en hiver 2011)

A chaque période, les normes d'encadrement ont été respectées dans toutes les plaines de vacances.

d. Les tarifs

Depuis le 1er juillet 2009, les tarifs sont inchangés :

- les abonnements pour les habitants de la Ville de Bruxelles sont à 40 € pour 10 jours;
- les abonnements pour les autres catégories sont à 50€ pour 10 jours;
- le payement sur place est à 8 € par jour;
- le tarif social est à 2,50 € par jour. Pour rappel, il est d'application pour les familles en situation économique précaire qui habitent le territoire communal et/ou les familles qui émargent du CPAS de Bruxelles.

Pour ce prix, les enfants ont reçu un repas chaud, des boissons fraîches et une collation. Des activités sportives, culturelles et ludiques ont été programmées afin d'ouvrir de nouveaux horizons aux jeunes. Pour les excursions, une participation supplémentaire de 2 € a été demandée.

02.2 Les Stages de vacances

Période	Nombre de stages effectifs / nombre de stages prévus	Nombre de participants / capacité d'accueil	Taux d'occupation
Janvier 2012	8/8	110/158	70%
Carnaval	8/8	140/158	89%
Printemps	8/8	141/158	89%
Eté	33/36	546/650	84%
Automne	8/8	133/154	86%
TOTAL	**65/68**	**1070/1278**	**84%**

En 2012, 65 stages ont été organisés, répartis sur 8 semaines de vacances : une semaine en janvier 2012, une semaine au carnaval, une semaine au printemps, quatre semaines en été et une semaine en automne. Les périodes de carnaval et printemps ont les plus hauts taux d'occupation, contrairement à l'hiver, qui a le plus faible. En comparaison à 2011, nous remarquons une augmentation de 33 % de la fréquentation pour la période d'automne (qui passe de 53 % en 2011 à 86 % en 2012). Au total, le nombre de participants aux stages augmente de 14% (939 en 2011 pour 1070 en 2012). Ceci s'explique par l'organisation de stages en janvier 2012 et par la hausse de fréquentation pour la période d'automne.
Le taux d'occupation total, quant à lui, reste constant. Notons tout de même que le taux d'occupation pour la période d'hiver, en dessous de la moyenne, grève le taux d'occupation total.

a. Activités

Comme l'année précédente, la programmation des stages a été enrichie par de nombreuses collaborations avec des partenaires issus du monde associatif bruxellois. Le partenariat avec l'asbl Les Jeunesses musicales de Bruxelles est toujours bien en place pour toutes les périodes de vacances. Par ce biais, les enfants ont l'occasion de s'essayer à des activités musicales et sont plongés dans un univers sonore tout au long du stage. Les partenariats avec l'asbl Espace Magh et l'asbl Ateliers Farushi ont également été maintenus.

De nombreuses excursions ont été organisées pour permettre aux enfants de découvrir de nouvelles disciplines ou d'explorer des régions dans lesquelles les jeunes bruxellois n'ont pas toujours l'occasion de se rendre. Ainsi les groupes ont pu découvrir le Musée royal de l'Afrique, le domaine de Gavers, le Parc animalier Harry Malter, le musée du Cinquantenaire ou encore le parcours « découverte des champignons » mis en place par le CRIE de Villers-la-Ville.

Les stages sont toujours conçus comme des ateliers thématiques, créatifs où la dynamique de projet est omni-présente. Animateurs et enfants portent conjointement un projet et vont mener une série d'activités cohérentes par rapport au thème choisi. Ces activités ont pour objectif principal de promouvoir la culture artistique sous toutes ses formes. Il s'agit là d'un outil d'expression et de valorisation pour les enfants, qui se découvrent un

potentiel, des savoir-faire, une créativité, pour certains, insoupçonnés. Des activités culturelles, sportives, scientifiques, ou d'autres, centrées sur l'environnement et le développement durable viennent compléter la diversité des apprentissages, les stimulations essentielles au développement de chacun (en complément des autres lieux d'éducation et de formation comme l'école par exemple).

Les stages, à l'instar des plaines de vacances, sont des lieux d'apprentissages de la vie en groupe : apprentissage du respect de l'autre (dès le plus jeune âge), du partage, de la négociation, de l'expression des désaccords et du travail collectif. L'autonomie de chacun, y compris des plus petits, la prise et le partage des responsabilités en groupe sont particulièrement valorisé. Les stages sont des moments de plaisirs, des moments ludiques, où la démarche, finalement, importe plus que le « produit fini ».

Les thématiques suivantes ont été développées en 2012 :

Janvier 2012 : « Minis comédiens », « Immersion au pays des contes », « Petits explorateurs : à la découverte du monde », « Le petit cabaret », « Arts Martiaux », « Photo reportage », « Apprentis cinéastes », « Omnisport et Natation ».
Carnaval 2012 : « Minis comédiens », « Immersion au pays des contes », « Petits explorateurs : à la découverte du monde », « Stylisme et créations textiles », « Le petit cabaret », « Tournez », « Sous le soleil d'Afrique », « Omnisport et Natation ».
Printemps 2012 : « Minis comédiens », « Immersion au pays des contes », « Petits explorateurs : à la découverte du monde », « Arts Martiaux », « Apprentis cinéastes », « Cyclo Nature », « Omnisport et Natation », « Danse et thâtre ».
Eté 2012 : « Minis comédiens face caméra », « Envole-toi ! », « Minis sports », « Contes et couleurs », « Stylisme et créations textiles », « Arts martiaux », « Omnisport et Natation », « Mini art », « Bruxellons ! », « Minis sports », « Histoire de portraits : cirque et photo », « Plouf ! », « Accro à la danse Jazz-Funck-Hip Hop », « Il était une fois Pinocchio … », « Dans la peau de Mowgli », « Ici Bruxelles, ma télé de quartier », « Le petit cabaret », « Grands inventeurs et savants fous », « Cuisines du monde », « Cyclo sports », « Il était une fois … Le lac des cygnes », « Les petits aventuriers de la jungle », « Le musée de l'étrange : surréalisme et futurisme », « Mobile Home », « Le petit cabaret ».
Automne 2012 : « Minis sports », « Schtroumpfs et champignons », « Chat alors ? », « Les voyages de Jules Verne », « Ciné-fiction », « Ombres et lumières », « Accro de la danse Jazz-Funck-Hip Hop ».

b. Le public

Tranches d'âge	Nombre de stages effectifs / nombre de stages prévus	Nombre de participants / capacité d'accueil	Taux d'occupation	Pourcentage : âge/ total des participants
Maternelles (3-5 ans)	21/21	375/402	93%	35%
Intermédiaires (4 à 7 ans)	8/8	145/224	65%	14%
Primaires (6 à 12 ans)	36/39	550/652	84%	51%
TOTAL	**65/68**	**1070/1278**	**84%**	**100%**

On constate de manière générale que :

- Les stages destinés aux maternelles sont les plus demandés.
- Les stages destinés aux primaires se remplissent de plus en plus difficilement plus l'on monte dans les tranches d'âge. Dans cette catégorie, ce sont les stages sportifs qui rencontrent toujours le plus de succès.

Au total de l'année 2012 :

- 192 inscriptions d'enfants habitants hors territoire communal(18%)
- 878 inscriptions d'enfants habitants le territoire (82%)
- 132 inscriptions d'enfants au tarif social (12%)
- 14 enfants pris en charge par des institutions

c. L'encadrement

Un total de 191 personnes a été nécessaire pour assurer la gestion des stages de vacances pour l'année 2012 ; à savoir :

- 22 personnes en janvier 2012
- 29 personnes au carnaval 2012
- 23 personnes au printemp 2012
- 95 personnes en été 2012
- 22 personnes en automne 2012

A chaque période d'activité les normes d'encadrement prescrites par l'ONE ont été respectées.
On constate une certaine régularité dans les équipes d'animation. Les mêmes équipes sont souvent reformées de période en période et une vraie dynamique de groupe s'installe entre les moniteurs mais également entre les enfants et les animateurs.

d. Les tarifs

Les tarifs des stages sont inchangés depuis 2009 :

- le prix d'un stage pour les habitants de la Ville de Bruxelles est de 50 € (tarif préférentiel);
- pour les autres, le prix est de 75 €;
- le tarif social est à 12 €. Il est d'application pour les familles en situation économique précaire qui habitent le territoire communal;
- un tarif dégressif est toujours appliqué pour les 2ème, 3ème, etc. enfants : - 20 %, applicable aux familles bénéficiant déjà du tarif préférentiel.

Le tarif englobe la totalité des frais. Aucun supplément n'est demandé aux parents. Pour ce prix, les enfants bénéficient d'un encadrement de qualité, des boissons et une collation par jour, et souvent une excursion ou l'intervention d'un intervenant extérieur, lorsque la thématique du stage le justifie.

02.3 Les séjours en Belgique

Les séjours sont tout d'abord l'occasion pour les enfants de sortir de leur environnement familier, de faire de nouvelles rencontres et de nouvelles découvertes, tout cela à travers des activités ludiques, où apprentissages riment avec plaisir. Les animateurs et les enfants vont mener une série d'activités cohérentes par rapport au thème choisi ; ces activités ont pour objectif principal l'expression et la valorisation. Ainsi les enfants se découvrent un potentiel, des savoir-faire, une créativité.

Les séjours sont aussi un lieu d'apprentissage des règles de la vie en groupe : le respect de soi qui mène au respect de l'autre, le partage, l'écoute et l'objectif collectif. Chacun acquiert aussi une plus grande autonomie : responsabilisation et indépendance sont les maîtres mots durant tout le séjour.
Des activités sportives, scientifiques, artistiques, et autres, centrées sur l'environnement immédiat et la sensibilisation au développement durable (tri sélectif, extinction des lampes, etc …) viennent compléter la diversité des apprentissages.

Les thématiques suivantes ont été développées en 2012 : « Tous ensemble », « Les couleurs de la vie », « Rien ne se perd, tout se transforme », « Recycl'Art », « Voyage autour des arts », « L'art en scène », « L'art pour le dire ».

Outre les activités pédagogiques autour de ces thèmes, des excursions ont été organisées lors de chaque séjour: bowling, exposition Miró, mini-golf, De Nachtegaal, Earth Explorer, grottes de Han, Mont Mosan, sortie en bateau sur le canal, Maria Hendrika Park, Citadelle de Namur, Blankenberge (sculptures de sable).

Pendant les vacances de printemps 2012, un séjour scientifique a été organisé grâce à l'obtention d'un subside « Research in Brussels » financé par la Région de Bruxelles Capitale ; subside destiné à promouvoir l'attrait pour les sciences. Le thème étant la chimie, il a donc été intitulé : « Rien ne se perd, tout se transforme ». De nombreuses excursions ont été organisées autour de ce thème : Musée de l'eau et de la fontaine, Plan incliné de Ronquières, Val Saint Lambert, Centre de tri de Couillet, Station d'épuration de Nivelles. En complément, un intervenant extérieur (l'asbl Green) est venu présenter le concept de tri sélectif et un spectacle supra-chimique (Cie Al Kymia) a été présenté au groupe. A côté des initiations, les enfants ont réalisé des expériences scientifiques avec l'aide des animateurs et ont eu l'occasion de fabriquer du papier avec un artisan de la région. Des activités sportives ont aussi été organisées pour le côté défoulement.

Pour la troisième année consécutive, en août 2012, un séjour de remédiation scolaire a été organisé pour les jeunes de 1ère et 2ème secondaires. Comme l'année précédente, le séjour durait deux semaines. Des professeurs de secondaire et des étudiants du supérieur ont été engagés pour encadrer des cours de rattrapage en français, mathématiques et néerlandais. Sur les 14 inscrits, 3 jeunes avaient des examens de passage, deux ont réussi leurs examens de septembre. Les autres avaient besoin d'une petite remise à niveau.

Durant les vacances d'automne 2012, un séjour d'éveil linguistique destiné à stimuler l'apprentissage du néerlandais a été organisé à Mariakerke pour les enfants de 6 à 12 ans. Ce séjour était encadré par des animateurs parfaitement bilingues qui ont allié les activités ludiques à l'apprentissage de vocabulaire.

a. Les lieux d'accueil

Le domaine de Combreuil (Ronquières) appartient au Service Jeunesse de la Ville de Bruxelles, tandis que ses occupations sont gérées par l'asbl Jeunesse à Bruxelles. Le centre de Mariakerke est quant à lui géré par le Service de l'Instruction Publique.

b. Les périodes d'activités

Le Domaine de Combreuil

Période	Nombre de séjours	Nombre de jours	Nombre d'enfants
Printemps Sciences	1	12	25/40
Été	3	12	95/120
Eté Remédiation	1	12	14/30
TOTAL	**5**	**60**	**134/190**

Mariakerke

Période	Nombre de séjours	Nombre de jours	Nombre d'enfants
Carnaval	1	5	32/30
Printemps	1	12	28/30
Été	4	12	112/120
Automne	1	5	25/30
TOTAL	**7**	**70**	**197/210**

c. Les tarifs

Tarifs en vigueur depuis le 1/7/2009 :

- Pour les séjours de 12 jours :
  - 160 € pour les habitants de la Ville de Bruxelles. Un tarif dégressif est toujours appliqué pour les 2ème, 3ème, etc. enfants : - 20 %
  - 200 € pour les autres
  - 100 € pour les bénéficiaires du tarif social (d'application pour les familles en situation économique précaire qui sont domiciliées sur le territoire communal).

- Pour les séjours de 5 jours :
  - 100 € pour les habitants de la Ville de Bruxelles. Un tarif dégressif est toujours appliqué pour les 2ème, 3ème, etc. enfants : - 20 %
  - 125 € pour les autres
  - 50 € pour les bénéficiaires du tarif social (d'application pour les familles en situation économique précaire qui sont domiciliés sur le territoire communal).

Pour ce prix, les enfants bénéficient du trajet aller-retour en bus, de la pension complète (hébergement en dortoir, 3 repas et 2 collations par jour), de l'encadrement, de tout le matériel nécessaire aux activités, des excursions.

02.4 Les séjours à l'étranger

Au cours des vacances de Carnaval 2012, 39 jeunes de 9 à 13 ans ont eu l'occasion de partir aux sports d'hiver dans la station de ski de « l'Alpe du Grand Serre» (Isère, France). Durant 8 jours, ils ont pu s'adonner aux joies de la glisse et profiter de cours (2h par jour) dispensés par l'Ecole de Ski Français.

En juillet 2012, un séjour en Bretagne a été organisé pour les jeunes de 11 à 15 ans. Durant deux semaines, les jeunes ont pu découvrir la région et de nombreux sports nautiques. Au programme du séjour « Au gré du vent » : journée sur l'île de Batz, visite de village de pêcheurs de Ménéham, catamaran, char à voile, kayak de mer, escalade, tir à l'arc, VTT, etc…

a. Les périodes d'activité

Période	Type de séjour	Lieu	Nombre de jours	Tranche d'âge	Nombre d'enfants / capacité d'accueil
Carnaval	Sports d'hiver	Alpes du Grand Serre	8	9-13 ans	39/40
Eté	Sport ados	Bretagne	14	11-15 ans	19/40
TOTAL					**58/80**

b. Les tarifs

- Sports d'hiver :
  - 400 € pour les habitants de la Ville de Bruxelles. Un tarif dégressif est toujours appliqué pour les 2ème, 3ème, etc. enfants : - 20 %,
  - 500 € pour les autres,
  - 250 € pour les bénéficiaires du tarif social (d'application pour les familles en situation économique précaire qui sont domiciliés sur le territoire communal)

- Ados Eté Bretagne:
  - 500 € pour les habitants de la Ville de Bruxelles. Un tarif dégressif est toujours appliqué pour les 2ème, 3ème, etc. enfants : - 20 %,
  - 700 € pour les autres,
  - 300 € pour les bénéficiaires du tarif social (d'application pour les familles en situation économique précaire qui sont domiciliées sur le territoire communal)

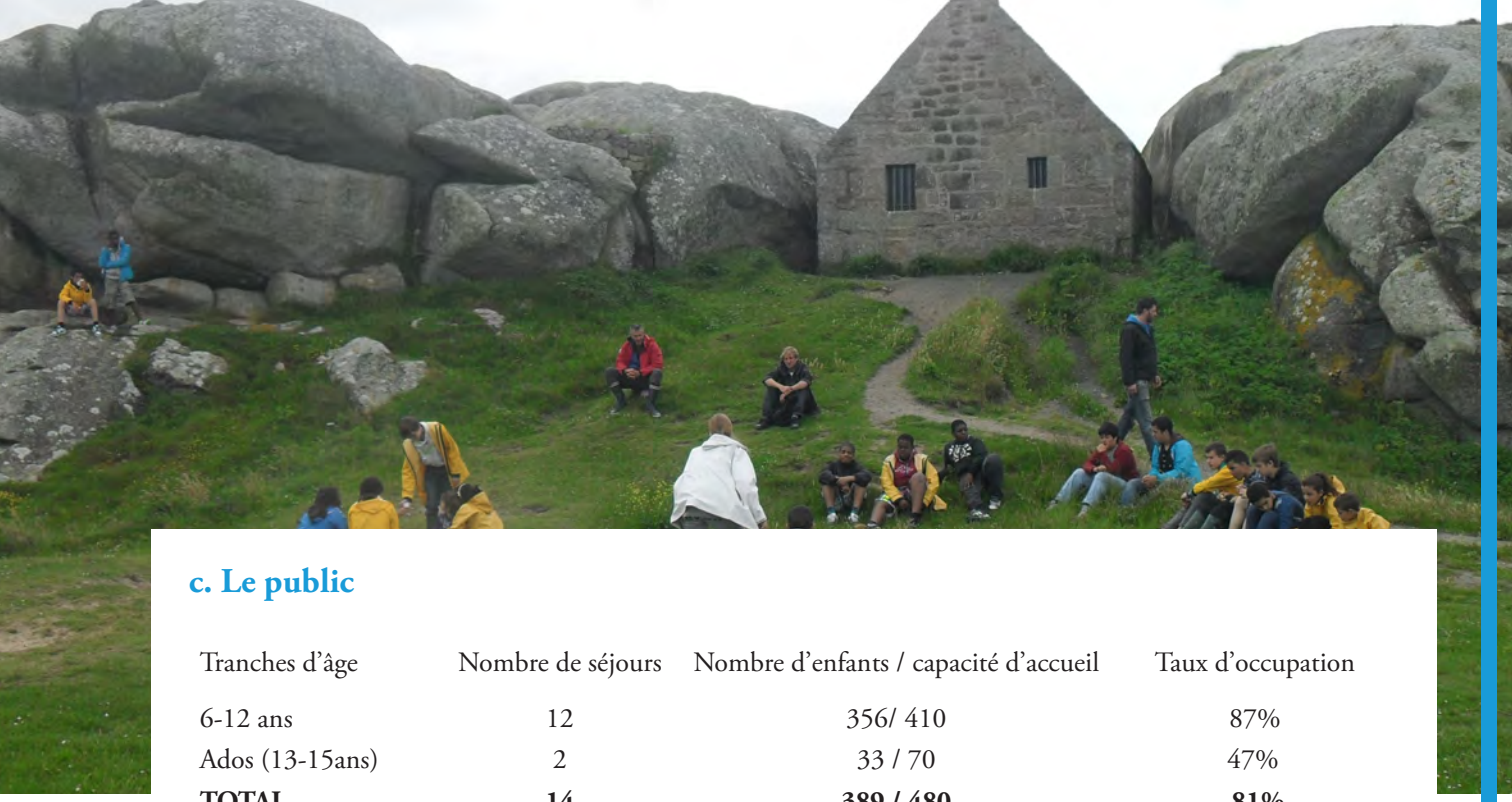

c. Le public

Tranches d'âge	Nombre de séjours	Nombre d'enfants / capacité d'accueil	Taux d'occupation
6-12 ans	12	356/ 410	87%
Ados (13-15ans)	2	33 / 70	47%
TOTAL	**14**	**389 / 480**	**81%**

Carnaval 2012
Sur les 56 enfants qui ont fréquenté nos séjours :

- 19 enfants ont bénéficié du tarif social
- 76 % sont domiciliés sur le territoire communal

Printemps 2012
Sur les 53 enfants qui ont fréquenté nos séjours:

- 25 enfants ont bénéficié du tarif social
- 83 % sont domiciliés sur le territoire communal

Eté 2012
Sur les 240 enfants qui ont fréquenté nos séjours :

- 83 enfants ont bénéficié du tarif social
- 71 % sont domiciliés sur le territoire communal

Automne 2012
Sur les 19 enfants qui ont fréquenté nos séjours :

- 2 enfants ont bénéficié du tarif social
- 79 % sont domiciliés sur le territoire communal

d. L'encadrement

Un total de 84 personnes a été nécessaire pour assurer la gestion des séjours pendant l'année 2012 ; à savoir :

- 14 personnes au carnaval
- 12 personnes au printemps
- 51 personnes en été
- 7 personnes en automne

03. Soutien au service jeunesse de la ville de Bruxelles

MAAC

VILLE DE BRUXELLES STAD BRUSSEL

L'asbl a soutenu les activités du Service de la Jeunesse par une aide administrative et financière sur base de projets présentés et approuvés par le Collège.

De plus, l'asbl Jeunesse à Bruxelles a également obtenu un subside de **10.180 euros** de la Communauté française (+ un complément de 1.820 euros) et **7.500 euros** de la CoCoF pour les activités de la Maison d'Art Actuel des Chartreux. En partenariat avec cette structure, l'asbl Jeunesse à Bruxelles, en a assuré le suivi administratif et financier.

04. Gestion des salles et du domaine de Combreuil

Gestion administrative et financière liées à l'occupation des salles: réservations, contrats de location, inventaires d'entrée et de sortie, contacts avec les concierges, facturation.

Salle de la Clé : 79 jours d'occupation (60 jours en 2010, 82 jours en 2011)

Salle de la Jeunesse : 82 jours d'occupation (76 jours en 2010, 81 jours en 2011)

Domaine de Combreuil : 91 jours (76 jours en 2011)

- occupation par l'asbl Jeunesse à Bruxelles (séjours de vacances) au printemps et en été : 60 jours
- occupation par le Centre Elisabeth Carter : 20 jours
- occupation par l'asbl Bravvo : 6 jours
- occupation par une école d'une commune hors Bruxelles : 3 jours
- occupation par une société privée bruxelloise : 2 jours

05. Centre de formation en animation "Elisabeth Carter"

05.1 Gestion du Centre

Durant l'année 2012, le Centre Elisabeth Carter a assuré :

- La mise en place, l'organisation et le secrétariat de 3 réunions et d'1 demi-journée de travail du comité d'accompagnement regroupant :
    - la gestionnaire du Centre de formation,
    - les 4 formateurs,
    - la direction de Jeunesse à Bruxelles,
    - les 2 membres de la cellule ATL,
    - les 4 membres de la cellule activité de vacances.

  Ce comité d'accompagnement permet de réunir l'équipe pédagogique et l'équipe d'encadrement afin de faire évoluer de concert la formation dans sa globalité. Des intervenants extérieurs peuvent être invités lors de ces réunions afin d'approfondir la réflexion : en 2012, 3 responsables des plaines de vacances ont été invités à participer à une demi-journée de réflexion.

- La mise en place et le suivi de partenariats dans le cadre de la formation avec :
    - Bruxelle-Laïque asbl : 2 journées de formation sur l'interculturalité;
    - le Service de Promotion de la Santé à l'Ecole (PSE) : 2h de formation aux premiers soins;
    - le Service de diététique des Cuisines Bruxelloises : 2 h de formation à l'alimentation saine et à l'hygiène alimentaire;
    - la Montagne magique : 6 jours de formation sur les techniques d'animation artistique;
    - la Croix rouge : 4 jours de formation aux premiers soins aux enfants;
    - le STICS : 6 journées de formation à la gestion du stress.

- L'organisation d'une cérémonie de remise des brevets 2011-2012 (le 10/10/2012);
- 80 entretiens préalables à la formation, les suivis administratifs et individuels des stagiaires;
- le suivi des stagiaires en stage pratique;
- la gestion administrative et logistique des stages théoriques résidentiels;
- la gestion et le suivi de l'équipe d'encadrement de la formation;
- la rédaction et le suivi du dossier de demande d'habilitation de la formation d'animateur de Centres de Vacances auprès de la Communauté française;
- la rédaction et le suivi du dossier de demande de subvention 2011-2012 auprès de la Communauté française;
- le suivi du dossier de demande d'habilitation de la formation de coordinateur de Centres de Vacances auprès de la Communauté française;
- la mise en place de 4 formations continues à destination des auxiliaires d'éducation des écoles de la Ville de Bruxelles :
    - Premiers soirs aux enfants
    - Techniques d'animation artistique : le théâtre en folie
    - Gestion du stress et des conflits : zen restons zen!
    - Accueil extrascolaire : mon boulot, les autres et moi !

05.2 Formations

La troisième session de formation (2011 – 2012) a vu l'inscription de 31 stagiaires. Sur ces 31 personnes :

- 18 ont obtenu leur brevet d'animateur de Centres de Vacances,
- 2 ont été conviés à poursuivre leur formation pour une année supplémentaire et se sont réinscrits à la session 2012 – 2013.
- 6 ont abandonné en cours de formation pour des raisons personnelles.
- 5 ont été arrêtés en cours de formation car ils n'avaient pas presté suffisamment d'heures pratiques ou théoriques.

Les stagiaires ont poursuivi les modules suivants durant l'année :

- stage théorique résidentiel n° 3 : du 20/02/2012 au 25/02/2012 inclus (60h) au Domaine de Combreuil,
- stage pratique n° 2 pendant les vacances d'été : à l'occurrence de 1 mois en juillet 2012 ou en août 2012 (180h) dans les plaines de vacances,
- stage théorique résidentiel n° 4 (week-end) : du 21/09/2012 au 23/09/2012 inclus (21h) au Domaine de Combreuil.

L'objectif de former des animateurs autonomes, critiques et responsables, détenteurs d'un brevet d'animateur de centres de vacances reconnu par la Communauté française a été atteint à 58%.

La quatrième session de formation (2012-2013) a vu l'inscription de 31 stagiaires ; lesquels ont suivi les modules suivants durant l'année 2012 :

- stage théorique résidentiel n° 1 (week-end) : du 03/10/2012 au 05/10/2012 inclus (21h) au Domaine de Combreuil;
- stage théorique résidentiel n° 2 : du 29/10/2012 au 03/11/2012 inclus (60h) au Domaine de Combreuil;
- stage pratique n° 1 pendant les vacances d'hiver : du 24/12/2012 au 04/01/2013 (100h) dans les plaines de vacances.

05.3 Formations continues

Accessibles aux auxiliaires d'éducation des écoles de la Ville de Bruxelles qui disposent déjà de la formation initiale requise par l'ONE et aux animateurs des Maisons d'enfants, ces formations ont débuté en octobre 2012.

62 personnes ont participé en 2012 aux différents modules de formations continues :

- **28 personnes** ont participé **à la Formation «Premiers soins aux enfants»** dispensée en partenariat avec la **Croix Rouge de Belgique**.
  Lieu : Centre Pôle Nord
  Dates : 13/11/2012, 16/11/2012, 11/12/2012 et 17/12/2012
  Deux modules de deux jours de formation pour permettre d'acquérir les premiers gestes essentiels en cas d'accidents. 22 thèmes différents sont abordés pendant les deux jours de formation (de la dent cassée à l'obstruction des voies respiratoires, crises d'épilepsie, gestion du diabète, etc.)
- **21 personnes** ont participé **à la formation théâtrale « Techniques d'animation artistique : le théâtre en folie.** » dispensée en partenariat avec le **Théâtre La Montagne Magique**
  Lieu : Théâtre de la Montagne Magique
  Dates : 11/10/2012 et 18/10/2012, 25/10/2012 et 8/11/2012, 6/12/2012 et 11/12/2012
  3 modules de deux jours de formation. Les objectifs de la formation sont de pouvoir répondre aux questions suivantes « Comment mettre en place une activité théâtrale ? Comment stimuler la créativité des enfants ? Comment stimuler l'expression corporelle et verbale des enfants, même des plus petits ? … ».
- **13 personnes** ont participé **à la formation « Gestion du stress et des conflits : zen restons zen** » dispensée en partenariat avec le **STICS**
  Lieu : CEMPA
  Dates : 4, 11 et 18/10/2012, 13, 23 et 30/11/2012
  2 modules de trois jours de formation pour savoir développer ses capacités à gérer les difficultés relationnelles (agressivité, violence, exigence, etc.), améliorer la qualité de sa communication en tenant compte du public concerné. Comment connaître son implication dans un conflit, quelle est sa position dans le conflit ? Comment gérer ses sentiments, ses émotions ? Mais surtout : comment enrayer la spirale de la violence.

06. La coordination "Accueil Temps Libre"

06.1 Coordination générale

La coordination Accueil Temps Libre a assuré :

- l'information aux usagers;
- l'actualisation et la distribution de la 3ème édition de la Brochure Pose ton Cartable auprès des opérateurs de l'Accueil et des parents (+/- 4000);
- l'organisation de 3 Commissions Communales de l'Accueil (CCA) les 15 mai 2012, 21 novembre 2012 et 30 novembre 2012;
- la rédaction d'un courrier semestriel à destination des membres de la CCA;
- la rédaction et le suivi administratif d'un nouveau programme de Coordination Locale pour l'Enfance recouvrant tout le territoire communal;
- le suivi et l'accompagnement d'opérateurs du programme CLE dans la rédaction ou la mise à jour de leur projet d'accueil (40 écoles maternelles et primaires et 10 maisons d'enfants);
- la rédaction des dossiers de demande d'agrément et de subsides des opérateurs de formation continue auprès de l'ONE pour le Centre Elisabeth Carter;
- la mise en place et le suivi logistique de 4 formations continues au Centre Carter;
- le suivi administratif des demandes de subsides ATL pour les opérateurs de l'accueil communaux agréés;
- la mise en place, en partenariat avec l'Instruction Publique, de l'« Appel à projet ATL 2012-2013» pour les écoles de la Ville visant à améliorer l'accueil des enfants (43 écoles maternelles et primaires);
- la diffusion du référentiel psychopédagogique de l'ONE et du code de qualité de l'ONE;
- la coordination de la Fête de la Jeunesse 2012.

La coordination Accueil Temps Libre a participé :

- aux 12 intervisions organisées par l'Observatoire de l'Enfant;
- aux 2 sous-groupes de travail portant sur la mise en place des nouvelles C.C.A. suite au scrutin de 2012;
- à 2 rencontres du groupe « Spirale », échange sur l'intégration d'enfants porteurs de handicap au sein d'activités extrascolaires;
- à 4 rencontres du « Comité d'Accompagnement » du Centre Elisabeth Carter;
- à 26 réunions de la plate-forme Communautaire de l'Accueil Temps Libre;
- à 2 réunions du comité régional de l'Accueil Temps Libre;
- à 3 formations;
- et à différentes conférences relatives au secteur extrascolaire.

La coordination Accueil Temps Libre a représenté :

- l'asbl Jeunesse à Bruxelles au sein de l'Assemblée Générale de la Fédération des Initiatives Locales pour l'Enfance (FILE asbl);
- l'asbl Jeunesse à Bruxelles au sein de l'Assemblée Générale de la Fédération Bruxelles Accueil et développement pour la jeunesse et l'enfance (BADJE asbl).

06.2 Travail dans les quartiers

Quartier Senne

- participation à 4 réunions du sous-groupe Scolarité de la Coordination Sociale de la Senne;
- participation à 2 « Cafés des parents » organisés au sein de l'école Saint Thomas.

Quartier Nord

- participation à 3 réunions du sous-groupe Scolarité;
- participation au Parc en Fête (20/05/2012);
- participation à 3 « Cafés des parents » organisés au sein des écoles de l'Allée verte et de l'Héliport;

Quartier Marolle

- participation à 3 réunions du sous-groupe Créativité et Petite Enfance;
- participation à 7 réunions du sous-groupe Scolarité.

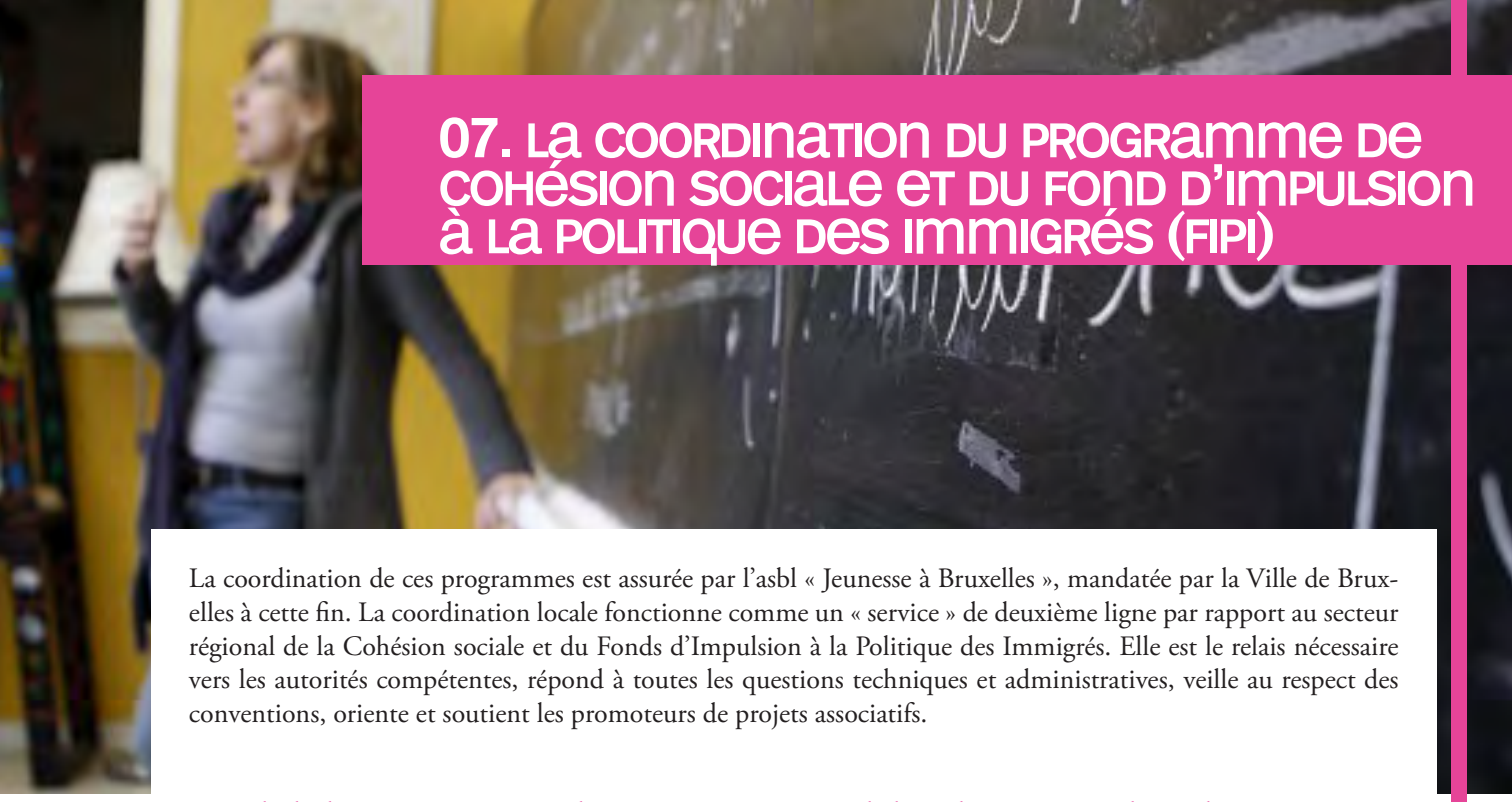

07. La coordination du programme de cohésion sociale et du Fond d'impulsion à la politique des immigrés (FIPI)

La coordination de ces programmes est assurée par l'asbl « Jeunesse à Bruxelles », mandatée par la Ville de Bruxelles à cette fin. La coordination locale fonctionne comme un « service » de deuxième ligne par rapport au secteur régional de la Cohésion sociale et du Fonds d'Impulsion à la Politique des Immigrés. Elle est le relais nécessaire vers les autorités compétentes, répond à toutes les questions techniques et administratives, veille au respect des conventions, oriente et soutient les promoteurs de projets associatifs.

07.1 Suivi de la bonne exécution du contrat communal de cohésion sociale et du FIPI communal

Dans ses missions de suivi et d'évaluation, la Coordination locale effectue la visite des projets soutenus et financés par la Cohésion sociale et/ou le FIPI communal. Ces visites de terrain sont ponctuées par un rapport de visite circonstancié consultable à la demande. La Coordination locale participe également à des évènements, des activités spécifiques sur invitation de ses partenaires associatifs.
Entre le 1er janvier 2012 et le 31 décembre 2012, la Coordination locale a effectué **37 visites de terrain** ayant fait l'objet d'un rapport circonstancié : **19 visites des projets de cohésion sociale, 14 visites des projets Fipi communal et 4 visites des activités Eté Jeunes**. De surcroît, une visite de terrain a été réservée à un projet associatif émergeant dans le quartier Senne.

07.2 Organisation des concertations locales

La Coordination locale est tenue par voie décrétale d'organiser idéalement 3 concertations locales par an, réunissant en son sein, l'ensemble des acteurs du contrat communal de cohésion sociale. Ces concertations sont un espace d'information, de coordination et de développement de collaborations entre associations oeuvrant à la cohésion sociale communale.
En 2012, la Coordination locale a organisée deux concertations locales.

- La concertation locale du **27 mars 2012**: dans la continuité de la concertation locale du 09 novembre 2011 traitant de la thématique du soutien scolaire, cette concertation a fait l'objet dans un premier temps, d'une présentation de l'étude réalisée par la *Ligue de l'Enseignement et de l'Education Permanente : « Les écoles des devoirs : au-delà du soutien scolaire »*. Dans un second temps, cette concertation a été l'occasion de présenter l'*asbl Promo-jeunes* à la recherche de partenaires locaux et développant les projets « zoom jeunes, festy-sport, basket en liberté » sur le territoire communal.
- La concertation locale du **28 septembre 2012**: cette réunion a fait l'objet d'un réajustement du contrat communal à la suite du renon de l'*asbl Solidarcité*; de la présentation des projets proposés en remplacement de l'action abandonnée et d'un vote de l'assemblée du jour, après une séance de questions-réponses, sur les quatre candidatures présentées par les autorités communales (*Ase Anneessens, Don Bosco Téléservice, Double Sens, Entraide Bruxelles*). Dans un second temps, la coordination locale a présenté les conclusions du rapport annuel 2011 des activités de cohésion sociale à ses partenaires associatifs.

07.3 Suivi administratif et financier des projets de cohésion sociale

- Bilan des activités des associations pour l'année 2012 : analyse des documents financiers et rapports d'activités des associations en collaboration avec la Cocof.

- Projets du nouveau Programme quinquennal de Cohésion sociale 2011-2015: participation à différents groupes de travail, soutien administratif à l'adresse des projets quinquennaux en collaboration avec les autorités de la Cocof, suivi des contentieux associatifs, participation à l'événementiel associatif communal, préparation de la documentation relative à l'*offre sociale communale*.

- Rédaction du rapport annuel 2011. Ce rapport a fait l'objet d'une analyse des variables quantitatives et qualitatives des actions du contrat communal de cohésion sociale. Une analyse des récits de vie des actions de « soutien scolaire » a été implémentée dans la deuxième partie du rapport. Il s'agissait de tenter d'appréhender la subjectivité des acteurs associatifs devant leur pratique quotidienne. Cette méthode est une conséquence du réaménagement du rapport annuel d'activités par le *Cracs*.

07.4 Réunions entrant dans le cadre des missions de la coordination locale

- Participation aux réunions mensuelles et réunions méthodologiques ponctuelles organisées par le *Centre Régional d'Appui en Cohésion sociale* (CRACS) en collaboration avec la plateforme des coordinations locales réunissant les 13 contrats communaux.

- Participation aux Coordinations sociales par quartier et autres groupes institutionnels mis en place dans le cadre des dispositifs de politiques publiques connexes (Contrat de quartier, PGV).

- Participation à des évènements, conférences et journées d'étude entrant dans le cadre décrétal des missions de la Coordination locale.

07.5 Suivi administratif et financier des projets FIPI communaux 2011 et 2012

- Evaluation et suivi administratif du FIPI communal 2011 en étroite collaboration avec le *Centre pour l'Egalité des Chances et la Lutte contre le Racisme, la Cocof* et *les Autorités communales compétentes de la Ville de Bruxelles*;

- Visite des projets *FIPI communaux* 2012 (14 visites de terrain).

- Mise en œuvre du FIPI *communal 2012* : sélection des projets, rédaction de fiches techniques à l'attention des autorités compétentes dans cette matière, rédaction d'une note d'évaluation de la coordination locale tenant compte des visites de terrain.

08. Centre culturel et sportif Pôle Nord

Comme c'est le cas depuis l'ouverture du Centre Pôle Nord en 2006, l'asbl Jeunesse à Bruxelles a, en 2012, maintenu un partenariat étroit avec le Centre sportif et culturel Pôle Nord (géré par le Service de la Jeunesse de la Ville de Bruxelles).

L'asbl Jeunesse à Bruxelles reste encore en 2012 l'usager principal du Centre. Elle y a en effet organisé certaines activités de manière régulière, et d'autres de manière ponctuelle.

08.1 Activités régulières en 2012

a. Stages sportifs et culturels durant les périodes de vacances scolaires

- Hiver :
  - du 02/01/2012 au 06/01/2012 :
  - Stages : Omnisports et natation; Arts martiaux
- Carnaval :
  - du 20/02/2012 au 24/02/2012 :
  - Stages : Omnisports et natation
- Printemps :
  - du 02/04/2012 au 06/04/2012 :
  - Stages : Omnisports et natation; Arts martiaux
- Eté :
  - du 02/07/2012 au 13/07/2012 et du 13/08/2012 au 24/08/2012 :
  - Stages : 4 x Omnisports et natation; Arts martiaux
- Automne :
  - du 29/10/2012 au 02/11/2012 :
  - Stages : Omnisports et natation; Ombres et lumières

b. Championnat de mini foot du quartier Nord, en collaboration avec le Service de la Jeunesse de la Ville de Bruxelles.

Les infrastructures sont mises à disposition par le Service de la Jeunesse, qui souscrit également une assurance Responsabilité Civile et Accidents Corporels pour cette activité. L'asbl Jeunesse à Bruxelles prend en charge le paiement des arbitres et de certaines fournitures (coupes, prix pour les vainqueurs, ballons, …). L'arbitrage est effectué par des joueurs du championnat qui, en majorité, ont suivi et réussi la formation d'arbitrage dispensée par la Ligue Francophone de Football en Salle.

Ce championnat débute en octobre et se termine en juin de chaque année. En juin 2012 s'est donc clôturée la saison 2011-2012, avec 233 joueurs pour 16 équipes inscrites à la compétition. Et en octobre 2012 a débuté la compétition 2012-2013 à laquelle 204 joueurs répartis dans 14 équipes se sont inscrits.

Les frais d'inscription pour chaque équipe s'élèvent à 200€, auxquels s'ajoutent 100€ de garantie, qui sont versés

à l'asbl Jeunesse à Bruxelles. Le montant de la garantie est restitué aux équipes à la fin du championnat. De ce montant seront déduites les diverses amendes imposées à l'équipe (en cas de forfait, d'oubli des équipements par les joueurs, …).

Une journée de clôture est organisée en fin de championnat. Lors de cette journée, les équipes jouent des matchs amicaux et les prix sont distribués dans une ambiance conviviale, autour d'un barbecue offert aux joueurs.

c . Ciné club 'Jeune Public'

Il s'agit de proposer à un prix très démocratique une programmation cinématographique variée et de qualité (fictions, films d'animations, …) qui s'adresse à un public à partir de 6 ans. La formule proposée actuellement est 'film + goûter' à 2€/personne.

La promotion de cette activité se fait via une publication dans le Brusseleir ainsi qu'un affichage et une distribution de flyers dans le quartier Nord. Les affiches et flyers sont créés par l'asbl Jeunesse à Bruxelles et imprimés par la Centrale d'Achats de la Ville de Bruxelles.

Date	Film projeté	Nombre de participants
14.01.2012	Les Indestructibles	104
11.02.2012	Le Renard et l'Enfant	105
03.03.2012	Monstres contre Aliens	150
31.03.2012	Wallace et Gromit	63
05.05.2012	Madagascar	105
02.06.2012	Mimzy	95
TOTAL		**622**

Partant du constat que le public qui assiste au Ciné club est, dans sa grande majorité, issu des Maisons d'enfants de la Ville de Bruxelles, il a été décidé de confier la gestion du Ciné club aux différents coordinateurs des Maisons d'enfants pour la saison 2012-2013.

08.2 Activités ponctuelles en 2012

- Les départs des séjours à Mariakerke, à Combreuil et à l'étranger se font à partir du Centre Pôle Nord, de même que les départs des séjours résidentiels pour les moniteurs inscrits à la formation Elisabeth Carter.
- Fêtes du solstice d'été et d'hiver (16/06/2012 et 15/12/2012)
- Réunions de préparation des plaines avec les moniteurs (20/03/2012, 27/03/2012, 19/06/2012, 21/06/2012, 28/11/2012, 13/12/2012)
- Réunions de préparation des séjours avec les parents et/ou avec les moniteurs (07/02/2012, 28/03/2012, 06/06/2012, 20/06/2012)
- Formation pour les auxiliaires d'éducation et les animateurs des Maisons d'enfants de la Ville de Bruxelles en partenariat avec la Croix Rouge (22/10/2012, 28/10/2012, 13/11/2012, 16/11/2012, 11/12/2012, 17/12/2012)
- Test écrit pour engagement d'une nouvelle coordinatrice des stages pour l'asbl Jeunesse à Bruxelles (14/11/2012)

08.3 Autres

Des synergies entre l'asbl Jeunesse à Bruxelles et le Centre Pôle Nord permettent d'optimiser les ressources humaines, le matériel audio-visuel, l'outillage et les véhicules des deux structures.

D'autre part, l'asbl Jeunesse à Bruxelles a continué en 2012 à prendre en charge certains frais du Centre Pôle Nord (fournitures informatiques spécialisées, enlèvement des déchets par Bruxelles Propreté, …) et a pris en location depuis mars 2009 deux distributeurs automatiques qui sont placés dans la cafétéria du Centre, l'un pour des boissons froides et des snacks, l'autre pour des boissons chaudes.

09. FêTES DU SOLSTICE

L'asbl « Jeunesse à Bruxelles » organise deux fois par an la fête du Solstice. Cet évènement, destiné aux enfants du quartier et à leur famille, propose pendant toute une après-midi divers ateliers créatifs et sportifs ainsi que la découverte d'une œuvre artistique. A chaque édition, l'asbl « Jeunesse à Bruxelles » tente d'offrir à son public, un moment d'évasion et de rêve au moyen d'un spectacle interprété par des professionnels créatifs et enthousiastes.

09.1 Solstice d'été

Samedi 16 juin 2012 au Centre Pôle Nord de 14h à 17h

Au programme :

- durant tout l'après-midi : ateliers grimage, animations sportives, ateliers d'éveil artistique et créatif, atelier de psychomotricité pour les petits…
- 14h00 et 16h00 : spectacle pour enfant, « Ficelles » par la Cie « Les pieds dans le vent »
- 15h00 : goûter
- 17h00 : clôture des festivités par une tombola

Nombre d'inscrits : 134 adultes et 220 enfants / Total : 354 personnes
Présences réelles le jour du spectacle : +/- 450 personnes.
Collaborations : Service Jeunesse de la Ville de Bruxelles – Centre Pôle Nord

09.2 Solstice d'hiver

Samedi 15 décembre 2012 au Centre Pôle Nord de 14h à 17h

Au programme :

- durant tout l'après-midi : ateliers grimage et maquillage, atelier « massepain », animations sportives, ateliers artistiques et créatifs, atelier de psychomotricité pour les 'petits'
- Ateliers pour enfants tout l'après-midi: grimage, animations sportives, ateliers d'éveil artistique et créatif, atelier de psychomotricité pour les petits…
- 14h00 et 16h00 : spectacle « Noir d'Azur » par la Cie « Les Oursins à Plumes »
- 15h00 : spectacle conté et chanté « Le corbeau têtu et d'autres contes d'orient » par Serap Güven
- 17h00 : goûter et clôture des festivités par une tombola

Nombre d'inscrits : 213 adultes et 317 enfants / Total : 530 personnes
Présences réelles le jour du spectacle : +/- 640 personnes
Collaborations : Service Jeunesse de la Ville de Bruxelles – Centre Pôle Nord

10. Fête de la Jeunesse

Coordonnées par l'asbl Jeunesse à Bruxelles, la fête de la Jeunesse a été organisée le 22/09/2012 de 14 h00 à 17 h00 dans le Parc Maximilien. Dix ateliers encadrés par les animateurs de la Ville de Bruxelles étaient accessibles au public.

Au programme des activités :

- atelier calligraphie
- initiation au jiu-jitsu
- atelier grimage
- atelier jeux de bois
- atelier grands jeux
- atelier initiatique au jonglage
- atelier créations artistiques
- atelier fresque/graffiti

Pendant l'après-midi, un artiste a déambulé dans la Parc (clown, sculpteur de ballons sur échasses) et deux stands plus « physiques » étaient accessibles (Kicker géant et château gonflable).

Un espace « pique-nique » pour échanger, boire un verre, manger un sandwich ou une grillade était accessible aux familles (stand « sucré » tenu par les jeunes du centre Ren'art et stand « barbecue » tenu par Bouillon de Cultures/ Sésame Asbl).

Un stand d'informations relatives aux initiatives de la Ville de Bruxelles à destination de la Jeunesse était également présent sur le site afin de renseigner les familles sur les activités extrascolaires proposées par la commune.

Une scène animée par un DJ et deux MC a créé une bonne ambiance dans le parc et a accueilli le jeune public pour des concours improvisés de danse.

La fête s'est achevée par le concert de la fanfare brésilienne « Afrokata ».

L'accès à l'événement, les animations et le concert étaient entièrement gratuits. Plus de 450 personnes y ont participé.

Partenaires: Centre Pôle Nord, le Service de la Jeunesse de la Ville de Bruxelles (Maisons des Enfants - Brusurf), l'asbl BRAVVO, l'asbl Jeunesse à Bruxelles et Sésame asbl.